



Avizat,
Președinte
Gheorghe NICHITA



RAPORT DE ACTIVITATE

Asociația Zona Metropolitană Iași

Denumire instituție: Asociația Zona Metropolitană Iași

Perioada de raportare: 01.01.2013 - 31.12.2013

Activități principale derulate în perioada de raportare:

A. RAPORT TEHNIC

I. **Planul Integrat de Dezvoltare pentru Polul de Creștere Iași (PIDPC) 2009-2015**

În anul 2013 o serie de activități ale Asociației Zona Metropolitană Iași au fost legate de implementarea și monitorizarea PIDPC Iași și au avut ca obiectiv final atragerea finanțării de 111,25 milioane euro alocate Polului de Creștere Iași pe Programul Operațional Regional, Axa1.

În acest sens, personalul asociației s-a implicat în:

- ✓ Pregătirea documentației pentru proiectele prioritare PIDPC Iași;
- ✓ Implementarea proiectelor contractate pe POR Axa 1 – activități administrative, promovare și publicitate;
- ✓ Monitorizarea implementării PIDPC Iași și actualizarea acesteia în conformitate cu Hotărârea Consiliului Metropolitan Iași;
- ✓ Actualizarea **fișelor de proiect** aflate pe site-ul Asociației Zona Metropolitană Iași (www.zmi.ro) cu date recente pe care le-am luat din: fișele de proiect de la managerii responsabili, bugetele proiectelor din cererile de finanțare și caietele de sarcini aferente;
- ✓ Colaborarea cu ADR NE prin Biroul Coordonator pol de creștere;
- ✓ Colaborarea cu MDRAP și cu celelalte autorități de management.

În anul 2013 au fost **semnate doua contracte de finanțare** pe POR Axa 1 pentru proiectele:

1.1 “Reabilitare Mănăstirea Golia - etapa II” în valoare de 25.139.418,36

1.2 “Consolidare și restaurare imobil în vederea înființării Muzeului Municipal Iași” în valoare de 19.488.616,90 lei.

și au fost făcute toate demersurile pentru finanțarea altor trei proiecte din lista de rezervă:

1.3 “Amenajarea Plajei din zona Nicolina”^{1}** în valoare 20.599.244,68 lei.

1.4 “Regenerare urbană zona Lăpușneanu - Piața Unirii”^{}** în valoare de 13.588.348,88 lei.

1.5 “Reabilitare Linie tramvai Iasi – Dancu”^{}** în valoare de 73.246.982,66 lei.

Angajații asociației au fost implicați și în implementarea următoarelor proiecte pe POR Axa1, respectiv :

1.1 “Axa de dezvoltare Nord - Sud Pasaj “Octav Bancilă” - în valoare de 87.761.583,88 lei.

1.2 “Dezvoltare rețea rutieră în zona culturală, istorică și turistică a Municipiului Iași” –în valoare de 69.413.981,06 lei.

1.3 “Dezvoltarea axei de transport Est -Vest în Municipiul Iași” - în valoare de 78.488.993,06 lei.

1.4 “Centrul Tehnologic Regional Iași” - în valoare de 18.280.915,92 lei

1.5 “Dezvoltare și reabilitare arteră funcțională Sud - Municipiul Iași” în valoare de 87.638.548,88 lei.

1.6 “Creșterea accesibilității spre zona centrală economică și comercială a Polului de Creștere Iași” în valoare de 9.089.631,58 lei.

1.7 “Sistem de management de trafic în municipiul Iași” în valoare de 91.182.308, 68 lei

1.8 “Reabilitarea, modernizarea și extinderea Căminului de pensionari Sf. Parascheva Iași” în valoare de 10.997.639,07 lei

II. Relaționare poli de creștere și MDRT

- ✓ Reprezentanții Asociației Zona Metropolitană Iași au participat la întâlnirile de lucru organizate de MDRAP cu toți reprezentanții polilor de creștere, în perioada 28.02.2013 – 01.03.2013, ocazie cu care a fost analizat stadiul implementării proiectelor incluse în PIDPC.
- ✓ AZMI a purtat o corespondență cu MDRAP și coordonatorul polului de creștere privind elaborarea planurilor de mobilitate și a formulat o serie de completări și observații,
- ✓ AZMI a analizat cu ceilalți reprezentanți ai polilor de creștere de creștere principalele dificultăți în implementare și a făcut propuneri pentru îmbunătățirea mecanismului de implementare.

2. Planificarea perioadei de programare 2014-2020

1. Planul de Dezvoltare Regională 2014-2020:

- ✓ Am întocmit rezumate pe domeniile: mediu, economie și mediul de afaceri analizând - Studiul privind disparitățile existente la nivelul regiunii de dezvoltare nord-est, Studiul privind dezvoltarea urbană în regiunea nord-est și Analiza socio-economică a Regiunii Nord-Est;
- ✓ În urma analizei Planului de Dezvoltare Regională 2014-2020 și anume Analiza socio-economică a Regiunii Nord-Est și Analizele SWOT pe domeniile de mediu, economie și mediul de afaceri, am formulat observații la aceste documente și le-am transmis la ADR N-E;
- ✓ Am centralizat date pe domeniile: mediu, economie și mediul de afaceri ;
- ✓ Am realizat sinteze sub forma de tabele cu date din mediu, economie și mediul de afaceri;

✓ Am realizat o situație comparativă cu indicatori din domeniile mediu și economie, pe toate orașele din regiuni, luate din studiile agențiilor de dezvoltare regională din țară, situație din care reiese poziția fiecărui oraș într-un clasament la nivelul țării;

2. Elaborarea studiului « Studiu privind disparitățile de dezvoltare în Zona Metropolitană Iași» document important pentru fundamentarea procesului de planificare strategică a dezvoltării zonei metropolitane și actualizarea Planului Integrat de Dezvoltare al polului de Creștere Iași 2007 – 2015, este vitală o analiză sintetică și unitară a stadiului dezvoltării metropolitane în anul 2013, cu evidențierea impactului avut de proiectele din PIDPC implementate în perioada 2007 – 2013.



STUDIUL
privind **disparitățile și oportunitățile de dezvoltare** în Zona Metropolitană Iași



3. Raportul Băncii Mondiale privind eficiența energetică conform studiului intermediar realizat în polul de creștere Iași

AZMI a sprijinit consultanții Băncii Mondiale prin colectarea unor informații privind eficiența energetică de la numeroase instituții implicate, respectiv primăriile implicate, instituțiile subordonate primăriei Iași, furnizorii de utilități, instituții deconcentrate,



Regio

Inițiativă locală. Dezvoltare regională.

companiile concesionare ale iluminatului public în municipiul Iași, etc.

Pe baza datelor colectate Banca Mondiala a elaborat un studiu privind Îmbunătățirea eficienței energetice în polul de creștere Iași.

4. Participare la grupurile de lucru pentru elaborarea Elaborarea strategiei de dezvoltare a comunei Miroslava

Reprezentanții AZMI au participat la întâlnirile de lucru organizate de primăria Miroslava pentru elaborarea strategiei de dezvoltare și au furnizat toate informațiile solicitate.



5. Participare la grupurile de lucru pentru elaborarea Strategia de dezvoltare a județului Iași pentru perioada 2014-2020

6. Participare la grupurile de lucru pentru realizarea Strategiei de dezvoltare specializată la nivelul Regiunii Nord-Est.

7. Participarea, ca membru, în Comitetul de coordonare pentru elaborarea Planului Local de Acțiune pentru Mediu (PLAM 2014-2018).

III. Implicarea AZMI în alte proiecte cu finanțare europeană

III.1 AZMI a colaborat cu celelalte zone metropolitane din România în vederea implementării proiectului POLICENTRIC în parteneriat cu Federației Naționale a Zonelor Metropolitane și a Aglomerărilor Urbane din România (FZMAUR), <http://www.policentric.fzmaur.ro/>. Proiectul a fost finanțat prin Programul Operațional Dezvoltarea Capacității Administrative.

Astfel, în perioada 25-27 septembrie 2013, AZMI a organizat la Iași un **seminar privind dezvoltarea policentrică în România**, eveniment la care au participat reprezentanți ai tuturor polilor de creștere și polilor de dezvoltare din România.

III.2 AZMI a demarat implementarea proiectului “Elaboration and management of the Integrated Urban Development Plans”, în parteneriat cu Primăria or. Ungheni, Republica Moldova, Consiliul raional Noua Sulița - Ucraina, Institutul de Dezvoltare Urbană - Republica Moldova.

Proiectul este finanțat prin Programul De Cooperare România - Republica Moldova - Ucraina, are o valoare totală de 166.520 euro, iar bugetul asociației este de 7.040 euro. Proiectul se implementează în perioada octombrie 2013-octombrie 2014.

III.3 AZMI a elaborat cererea de finantare si a obtinut finantarea pentru proiectul “DECOR DRU – Dezvoltarea Economică a Comunității Rurale prin Dezvoltarea Resurselor Umane din Zona Metropolitană Iași”, finantat prin POSDRU, DMI 5.2

Valoarea totală a proiectului este de 1.521.800,80 lei, din care bugetul AZMI de 993.880,00 lei.

III.3 AZMI a sprijinit elaborarea si a obtinut finantarea pentru proiectul PUSH & PULL – “Parking management and incentives as successful and proven strategies for energy-efficient urban transport”.

Proiectul a fost promovat de municipalitatea din Graz, Austria, reprezentata de asociația FGM-AMOR- Austrian Mobility Research sa participe, in calitate de partener, alături de alți 14 parteneri din diferite țări, și finanțat de CE prin linia CALL CIP-IEE-2013.

Proiectul își propune furnizarea de cunoștințe necesare partenerilor de proiect și observatorilor care doresc să implementeze sisteme similare, pentru a ajuta la atenuarea problemelor privind parcările din orașele lor, consolidarea capacității partenerilor de proiect pentru gestionarea parcărilor și a consumului de energie printr-un transport intermodal durabil, derularea unor campanii de conștientizare privind mobilitatea, a unor campanii de promovare a deplasării cu bicicleta și a altor activități care pot fi incluse in viitorul plan de mobilitate realizat la nivelul polului de creștere Iași. Durata proiectului: 36 luni. Valoarea totală a proiectului: 1.839.840 Euro, Valoare buget ZMI: 36.940 Euro, Finanțare din partea U.E: 27.336 Euro.

IV. Transport metropolitan

- ✓ AZMI a organizat o serie de întâlniri de lucru cu toate persoanele implicate în problema transportului în zona metropolitană (județul Iași, municipiul Iași, RATP) încercând să găsească soluții de dezvoltare a acestui serviciu la nivel metropolitan,
- ✓ AZMI a solicitat rezervarea numelui pentru viitoarea asociație de transport,
- ✓ AZMI a participat la seminarul privind mobilitatea durabilă din 31.01.2013 organizat de MDRT
- ✓ AZMI a analizat legislația în domeniul transportului public și modalități de cooperare în domeniul transportului public la celelalte zone metropolitane din România.

V. Promovarea Asociației Zona Metropolitană Iași

- ✓ AZMI a actualizat și îmbunătățit site-ul AZMI www.zmi.ro și a întocmit o broșură de prezentare a asociației.
- ✓ AZMI a redactat și distribuit o revistă cu activități specifice ale membrilor metropolitan
- ✓ Participare întâlnire organizată de Agenția pentru Dezvoltare Regională Nord-Est „Regio se dezvoltă cu tine”

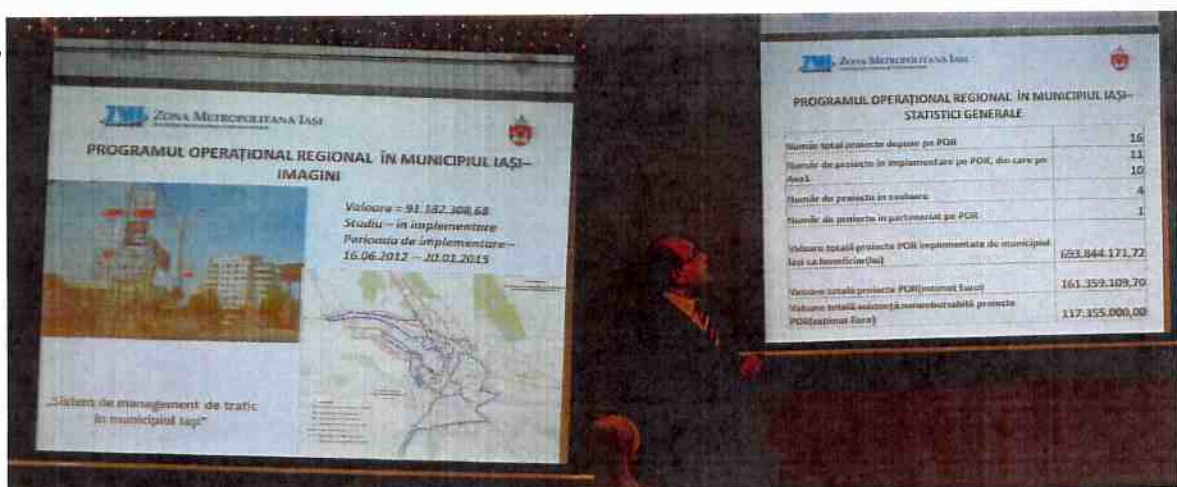

- În anul 2013, AZMI a continuat să redacteze un **Newsletter** bilunar de informare a membrilor asociației.

- AZMI a elaborat o prezentare a implementării PIDPC Iași care a fost prezentată la Bruxelles cu ocazia evenimentului Open Days, eveniment la care a participat și ADRNE.

V. Alte activități ale Asociației Zona Metropolitană Iași

- ✓ AZMI a sprijinit reprezentanții Băncii Mondiale pentru elaborarea Studiului TRACE, ce are ca obiectiv fundamentarea investițiilor în eficiență energetică la nivelul polilor de creștere.
- ✓ AZMI a participat activ la întâlnirile organizate de Prefectura Iași pentru înființarea unui cluster în domeniul construcțiilor intitulat – Asociația Breasla Constructorilor Ieșeni.
- ✓ AZMI a sprijinit înființarea Clusterului Inovativ Regional EURONEST IT&C HUB.
- ✓ AZMI a participat la masa rotunda cu tema *“Solutii la problemele autoritatilor publice locale. Alternative pentru finantarea cheltuielilor destinate sustinerii si dezvoltarii comunitatilor locale.”*
- ✓ AZMI a participat la o serie de audieri publice organizate de MDRAP cu privire la regionalizarea României și a făcut o serie de analize privind procesul de descentralizare.
- ✓ AZMI a asigurat secretariatul tehnic și a organizat 1 întâlnire din anul 2013 ale Consiliului Metropolitan Iași, organul de conducere al asociației,
- ✓ A furnizat o serie de informații companiei Dschulnigg GmbH & Co KG interesată să înființeze o fabrică de echipament pentru vânătoare pe teritoriul metropolitan.
- ✓ A solicitat MDRAP includerea mediului rural în aria de eligibilitate a măsurilor de eficiență energetică.

VI. Activități administrative

- Organizarea activității în cadrul Asociației Zona Metropolitană Iași;
- Depunerea declarațiilor financiare lunare, a bilanțului contabil;
- Desfășurarea activităților financiare lunare;
- Situația financiară a Asociației Zona Metropolitană Iași se prezintă astfel.

B. RAPORT FINANCIAR

Nr. crt.	Specificatie	Prevederi TOTAL	Executie 31.12.2013 TOTAL	Procent
I	VENITURI TOTALE (I.1 + I.2 + I.3)	536.438,00	273.563,06	51,00%
I.1	Venituri din cotizatiile membrilor (A+B)	535.838,00	272.281,00	50,81%
A	Cotizatii curente (an 2013)	460.806,00	219.379,00	47,61%
<i>I.1.1</i>	Primăria municipiului Iași	320.000,00	160.000,00	50,00%
<i>I.1.2</i>	Consiliul Județean Iași	50.000,00	50.000,00	100,00%
<i>I.1.3</i>	Primăria Aroneanu	2.880,00	0,00	0,00%
<i>I.1.4</i>	Primăria Bârnova	4.156,00	0,00	0,00%
<i>I.1.5</i>	Primăria Ciurea	10.333,00	0,00	0,00%
<i>I.1.6</i>	Primăria Holboca	12.261,00	0,00	0,00%
<i>I.1.7</i>	Primăria Lețcani	6.619,00	0,00	0,00%
<i>I.1.8</i>	Primăria Miroslava	8.333,00	0,00	0,00%
<i>I.1.9</i>	Primăria Popricani	7.196,00	0,00	0,00%
<i>I.1.10</i>	Primăria Rediu	3.750,00	0,00	0,00%
<i>I.1.11</i>	Primăria Schitu Duca	4.462,00	0,00	0,00%
<i>I.1.12</i>	Primăria Tomești	12.130,00	0,00	0,00%
<i>I.1.13</i>	Primăria Valea Lupului	3.480,00	0,00	0,00%
<i>I.1.14</i>	Primăria Victoria	4.382,00	4.382,00	100,00%
<i>I.1.15</i>	Primăria Ungheni	4.150,00	0,00	0,00%
<i>I.1.16</i>	Primăria Comarna *	2.297,00	2.297,00	100,00%
<i>I.1.17</i>	Primăria Movileni *	1.593,00	0,00	0,00%
<i>I.1.18</i>	Primăria Prisăcani *	1.779,00	0,00	0,00%
<i>I.1.19</i>	Primăria Tutora *	1.005,00	0,00	0,00%
<i>I.1.20</i>	Primăria Mogoșești *	2.700,00	2.700,00	100,00%
B	Cotizații restante din anii precedenți	75.032,00	52.902,00	70,51%
I.2	Venituri din dobânzile obținute	200,00	43,94	21,97%
I.3	Alte venituri	400,00	1.238,12	309,53%

		Prevederi TOTAL	Execuție 31.12.2013 TOTAL	Procent realizare
II	CHELTUIELI TOTALE	584.000,00	444.275,43	79,12%
II.1	CHELTUIELI CU PERSONALUL	330.000,00	283.477,64	85,90%
II.1.1	Cheltuieli cu salariile personalului	240.000,00	219.502,00	91,46%
II.1.2	Cheltuieli privind asigurările si protecția sociala	70.000,00	60.424,00	86,32%
II.1.3	Cheltuieli cu deplasări, detașări si transferuri	20.000,00	3.551,64	17,76%
II.2	CHELTUIELI MATERIALE	48.000,00	20.606,19	42,93%
II.2.1	Cheltuieli cu materialele consumabile	24.000,00	13.461,95	56,09%
II.2.2	Cheltuieli privind materialele de natura obiectelor de inventar	4.000,00	0,00	0,00%
II.2.3	Cheltuieli privind materialele nestocate	4.000,00	1.587,09	39,68%
II.2.4	Cheltuieli privind energia si apa	16.000,00	5.557,15	34,73%
II.3	CHELTUIELI CU IMPOZITE SI TAXE	4.000,00	1.980,51	49,52%
II.3.1	Cheltuieli cu alte impozite, taxe si vărsăminte asimilate si contribuția proprie proiect MIS ETC 2020	4.000,00	1.980,51	49,52%
II.4	CHELTUIELI CU SERVICIILE EXECUTATE DE TERTI	105.000,00	62.864,01	59,87%
II.4.1	Alte cheltuieli cu serviciile executate de terți	80.000,00	47.928,37	59,91%
II.4.2	Cheltuieli cu întreținerea si reparațiile	8.000,00	6.231,53	77,89%
II.4.3	Cheltuieli cu primele de asigurare	5.000,00	3.324,05	66,48%
II.4.4	Cheltuieli poștale si taxe de telecomunicații	10.000,00	3.502,81	35,03%
II.4.5	Cheltuieli cu serviciile bancare si asimilate	2.000,00	1.877,25	93,86%
II.5	ALTE CHELTUIELI	97.000,00	77.738,08	77,68%
II.5.1	Cheltuieli de exploatare privind amortizările si provizioanele	4.000,00	1.587,72	39,69%
II.5.2	Cheltuieli cu cotizațiile datorate (FNZMAUR)	13.000,00	3.000,00	23,08%
II.5.3	Cheltuieli cu studii și cercetări	80.000,00	70.759,36	88,45%
II.5.4	Cheltuieli proiect MIS ETC 2020	0,00	2.391,00	

Venituri

- ✓ Veniturile din cotizațiile membrilor Asociației Zona Metropolitană Iași au reprezentat în anul 2013 – 99% din veniturile totale ale asociației;
- ✓ Cotizațiile curente au fost încasate în anul 2013 în procent de 47,61% (în scădere față de anul 2012), iar cotizațiile restante au reprezentat 70,51% din nivelul programat;
- ✓ Cotizația Municipiului Iași a reprezentat 58,8% din totalul cotizațiilor curente, a Consiliului Județean Iași 18,4% și a comunei Tomești (inclusiv restante) 17,8% din totalul veniturilor încasate în anul 2013, diferența fiind reprezentată de cotizațiile comunei Victoria, Mogoșești și Comarna.

Structura veniturilor AZMI în anul 2013

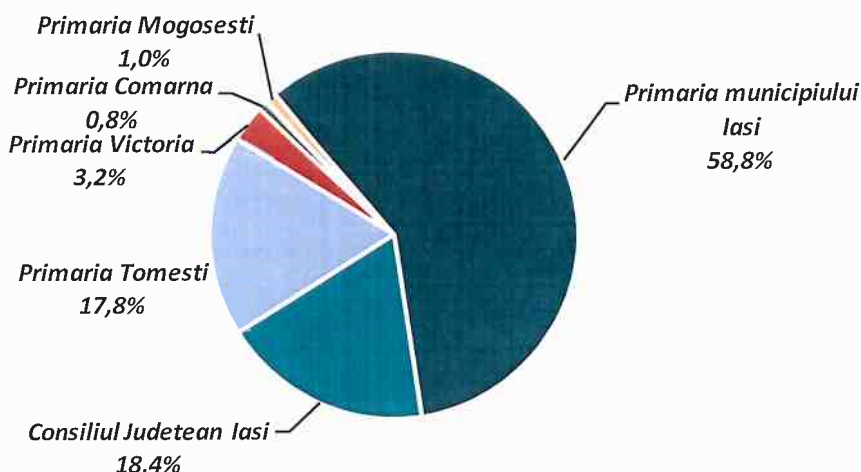

Cheltuieli

- ✓ Cheltuielile realizate de Asociația Zona Metropolitană Iași în anul 2013 s-au încadrat în prevederile inițiale, gradul de realizare fiind mai redus proporțional cu gradul de realizare a veniturilor,
- ✓ 63,47% din cheltuieli sunt cheltuieli de personal, 16% cheltuieli cu realizarea studiului privind disparitățile, 16% cheltuieli cu serviciile executate de terți, 4% cheltuieli materiale;

Structura cheltuielilor AZMI în anul 2013

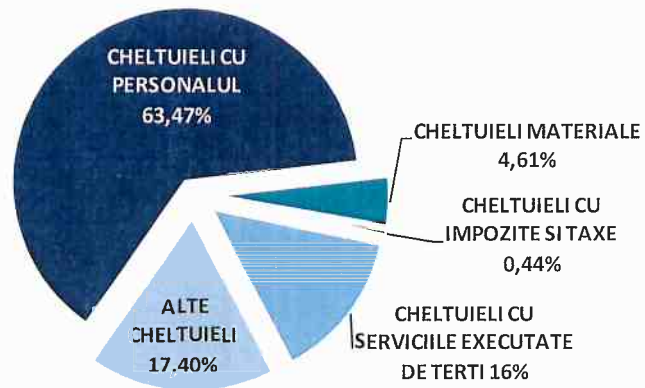

SITUAȚIA COTIZAȚIILOR LA ASOCIAȚIA ZONA METROPOLITANĂ IAȘI
la data de 31.12.2013

- RON -

Nr. Crt.	Membrii Asociație	Total cumulat Restanțe 2005-2015	Încasări 2013	Restanțe
1	Primăria municipiului Iași	320.000	160.000	160.000
2	Consiliul Județean Iași	50.000	50.000	0
3	Primăria Aroneanu	4.320	0	4.320
4	Primăria Bârnova	12.468	0	12.468
5	Primăria Ciurea	46.265	0	46.265
6	Primăria Holboca	12.261	0	12.261
7	Primăria Lețcani	33.095	0	33.095
8	Primăria Miroslava	24.999	0	24.999
9	Primăria Popricani	21.588	0	21.588
10	Primăria Reditu	26.250	0	26.250
11	Primăria Schitu Duca	13.386	0	13.386
12	Primăria Tomești	66.040	48.520	17.520
13	Primăria Valea Lupului	20.880	0	20.880
14	Primăria Victoria	8.764	8.764	0
15	Primăria Ungheni	29.050	0	29.050
16	Primăria Comarna *	2.297	2.297	0
17	Primăria Movileni *	4.779	0	4.779
18	Primăria Prisăcani *	12.453	0	12.453
19	Primăria Tutora *	2.010	0	2.010
20	Primăria Mogoșești *	2.700	2.700	0
	TOTAL	713.605	272.281	441.324

* Membri observatori

Ianuarie 2014

Întocmit,

Liviu IACOB

Gheorghe IONIȚĂ

ASOCIAȚIA ZONA METROPOLITANĂ IAȘI



Monitorizarea PIDPC Iași

Anexa nr.3

CENTRALIZATOR

Evoluție stadiu proiecte PIDPC
Decembrie 2013

Categorie proiecte	Situatia initiala decizia ACIS NR. 1/26.10.2009	Situatia initiala decizia ACIS NR. 8/17.05.2010	Situație la data monitorizării 31 decembrie 2013	Număr proiecte finalizate	Număr proiecte ramase de monitorizat
Număr de proiecte în PREGĂTIRE, din care: Axa 1 POR Axa 1 POR rezerva	27 8 0	38 11 15	10 0 9	-	17
Număr de proiecte în EVALUARE Axa 1 POR Axa 1 POR rezerva	9 0 0	13 1 0	5 0 5	-	7
Număr de proiecte în IMPLEMENTARE Axa 1 POR Axa 1 POR rezerva	19 0 0	33 0 0	26 10 0	-	27
Număr de proiecte FINALIZATE	0	1	30	25	-
Număr de proiecte RESPINSE la finanțare	0	0	7	-	-
Număr de proiecte RETRASE de la finanțare	0	0	3	-	-
TOTAL PROIECTE	55	85	85	25	51



CENTRALIZATOR
valoarea proiecte PIDPC
Decembrie 2013

Categorie proiecte	Situajie la data monitorizării				Valoarea proiecte 31 decembrie 2013	Procent fata de total-valoric
	2010	2011	2012	2013		
Număr de proiecte in pregătire, din care:	38	26	17	10	371.595.302,40	7,56 %
Axa 1 POR	11	3	1	0	-	-
Axa 1 POR rezerva	15	16	11	9	349.261.254,40	7,11 %
Număr de proiecte in evaluare, din care:	13	4	7	5	274.118.797,47	5,58 %
Axa 1 POR	1	2	1	0	-	-
Axa 1 POR rezerva	0	0	5	5	274.118.797,47	5,58 %
Număr de proiecte in implementare, din care:	33	31	27	26	2.742.296.524,92	55,79 %
Axa 1 POR	0	6	9	10	517.498.072,82	10,53 %
Axa 1 POR rezerva	0	0	0	0	-	-
Număr de proiecte finalizate	1	17	25	32	1.150.906.761,3	23,41 %
Număr de proiecte respinse	0	5	7	7	83.544.962,00	1,70 %
Număr de proiecte retrase	0	2	2	5	292.909.786,33	5,96 %
TOTAL PROIECTE	85	85	85		4.915.372.134,42	100,00%

CENTRALIZATOR

 proiecte PIDPC Iași pe surse de finanțare
 decembrie 2013

Centralizator proiecte PIDPC

Nr. Crt.	Sursa de finanțare	Număr proiecte	Septembrie 2012	% din valoarea totala
1	Programul Operațional Regional (POR)	37	1.567.487.094,58	28,62%
1.1	Axa Prioritară 1, din care:	27	1.258.989.721,18	22,99%
1.1.1	Axa Prioritară 1 lista principală	11	620.909.669,31	11,34%
1.1.2	Axa Prioritară 1 lista de rezerva	16	638.080.051,87	11,65%
2	POS Mediu	4	1.628.711.539,00	29,74%
3	POS DRU	7	42.736.940,00	0,78%
4	FEADR	6	74.904.030,00	1,37%
5	INTERREG IV C	2	612.896,00	0,01%
6	PO SEE	2	2.136.800,00	0,04%
7	PHARE CBC	1	2.200.000,00	0,04%
8	ENPI Programul Operațional Comun România - Ucraina-Moldova	1	17.407.200,00	0,32%
9	POS CCE	1	5.950.000,00	0,11%
10	POS DCA	1	861.382,00	0,02%
11	PHARE CES	1	25.120.456,25	0,46%
12	Programul Cadru pentru Competitivitate și Inovație	1	8.000.651,00	0,15%
	Total 1 – Fonduri europene	64	3.376.128.988,83	61,64%
13	Fonduri guvernamentale	8	1.638.055.355,00	29,91%
14	Buget local și alte surse externe	6	191.623.133,40	3,50%
15	Program național PN II	4	4.412.334,25	0,08%
16	Programul Multianual de Mediu	1	7.600.000,00	0,14%
	Total 2 – Fonduri locale și guvernamentale	19	1.841.690.822,65	33,62%
17	Parteneriat public-privat	1	19.386.409,00	0,35%
18	Surse private	1	240.000.000,00	4,38%
	Total 3 – Fonduri private	2	259.386.409,00	4,74%
	TOTAL (1+2+3)	85	5.477.206.220,45	

Analiza absorbției fonduri alocate Polului de Creștere Iași 31 decembrie 2012

Nr. Proiect	Titlu Proiect conform PIDPC	Valoare totala conform contract finanțare	Valoare nerambursabila contractata/ estimata Pol creștere Iași (lei/euro)/ varianta TVA eligibil de la 01.01.2012	Valoare nerambursabila după economii licitație/ Valoare Euro	Valoare contract lucrări(inclusive TVA)/ Plăți efectuate (inclusiv TVA)/ Procent	Stadiul proiectului	Economii
1	2	3	4	6	9	10	
1	Axa de dezvoltare Nord Sud - Pasaj Octav Bănciță	87.761.583,88	69.353.829,38 RON	59.828.937,82 RON	67.954.445,65	Contract de finanțare 888/ 16.09.2010	9.524.891,56
	Construirea unui pasaj superior care leagă strada Păcurari de strada Șoseaua Națională (artera Alexandru cel Bun) și reabilitarea a 10 străzi din cartierele Dacia și Alexandru cel Bun.		16.332.767,20 EUR	14.089.663,43 EUR	18.295.528,02	avans plătit/avans recuperat = 6.534.392,4/ 3.004.637,03	
2	Dezvoltarea axei de transport Est - Vest în municipiul Iași	90.766.562,64	71.515.170,99 RON	53.471.339,71 RON	65.862.895,12	Contract de finanțare 889/ 16.09.2010	18.043.831,28
	Construirea unui pasaj subteran - pasajul M. Eminescu și refacerea rețelei stradale: Șos. Păcurari, Str. Păcurari, Piața Mihai Eminescu, Bd. Independenței, Str. Elena Doamna		16.841.761,30 EUR	12.592.454,54 EUR	41.240.731,49	avans plătit = avans recuperat = 9.879.342,7/	
							62,62%

3	Dezvoltare rețea rutieră în zona culturală, istorică și turistică a municipiului Iași Reabilitarea a 16 străzi din Municipiul Iași (Bulevardul Carol I, Bulevardul Stefan cel Mare, strada Anastasie Panu, strada Sărăriei, Șoseaua Sărăriei, Aleea Mihai Sadoveanu, Strada Palat, etc.)	91.134.026,91	72.232.211,07 RON	57.484.084,18 RON	70.105.274,79	Contract de finanțare 890/16.09.2010 avans plătit = avans recuperat =7.007.451,59/6247099,99	14.748.126,89
			17.010.623,62 EUR	13.537.452,41 EUR	50.546.630,86		
4	Centrul Tehnologic Regional Iași Realizarea unei structuri de sprijinire a afacerilor, care sa prezinte interfața între cercetare si industrie, situata in apropierea Centrului Expozițional Moldova si Parcului Științific si Tehnologic Tehnopolis	18.280.915,92	6.652.932,00 RON	4.707.221,82 RON	14.000.721,98	Contract de finanțare 1112/6.12.2010	1.945.710,18
			1.547.301,44 EUR	1.094.779,13 EUR	2.633.019,92		
5	Dezvoltare și reabilitare arteră funcțională Sud - Municipiul Iași Reabilitare Pasaj supratran Nicolina si reabilitare strada Nicolina si șoseaua Nicolina	87.638.548,88	69.406.974,24 RON	68.616.007,65 RON		Contract de finanțare 1850/29.06.2011	790.966,59
			16.365.709,56 EUR	16.179.204,82 EUR			
6	Creșterea accesibilității spre zona centrala economica si comerciala a Polului de Creștere Iași Refacerea a 11 străzi în zona centrala si reabilitarea a 3 zone pentru parcare	9.089.631,58	7.149.701,78 RON	4.626.947,16 RON	5.404.688,80	Contract de finanțare 2280/29.09.2011	2.522.754,62
			1.654.334,25 EUR	1.070.606,50 EUR	0,00		
7	Reabilitarea, modernizarea si extinderea Căminului de Pensionari Sf. Cuvioasa Parascheva Iași	10.997.639,07	8.690.914,40 RON	8.620.893,58 lei		Contract de finanțare 3264/18.07.2012	70.020,82 RON



ZONA METROPOLITANĂ IAȘI

Asociația de dezvoltare intercomunitară

	Reabilitare si modernizare corpuri A, B, C, D si construirea unui corp nou E.		1.903.939,89 EUR	1.888.600,25 EUR					
8	Sistem de management de trafic in municipiul Iași	91.182.308,68	72.096.450,08 RON	71.910.085,08 lei					186.365,00
	Crearea unui sistem centralizat de control al traficului rutier pentru aproximativ 100 de intersecții din municipiul Iași		16.154.257,24 EUR	16.112.499,46 EUR					
9	Modernizarea rețelei de linii de tramvai în polul de creștere	89.430.416,47	87.641.808,14 RON	87.641.808,14 lei					0,00
	Reabilitarea liniilor de tramvai de pe Bulevardul Nicolae Iorga, Calea Chișinăului, Bulevardul Metalurgiei, Strada Vasile Lupu		19.787.723,95 EUR	19.787.723,95 EUR					
	Subtotal 1 (contractat)	486.851.217,56	464.739.992,08 RON	416.907.325,14 RON					47.832.666,94 RON
			107.598.418,45 EUR	96.352.984,49 EUR					11.245.433,96 EUR
10	Consolidare si restaurare imobil in vederea înființării Muzeului Municipal Iași	19.488.616,90	18.978.989,39 RON	18.978.989,39					
	Restaurarea clădirii de patrimoniu situata în strada Zmeu nr.3 si transformarea acesteia în Muzeu Municipal		4.217.553,20 EUR	4.217.553,20					
11	Reabilitare Mănăstirea Golia - etapa II	25.139.418,37	24.638.201,97 RON	24.638.201,97					
	Restaurarea picturii interioare a bisericii; reabilitarea a 3 străzi; reabilitarea grupului sanitar din Târgu Cucu; iluminat arhitectural; dotare cu mobilier urban		5.475.155,99 EUR	5.475.155,99					

	Subtotal 2 (evaluare)	134.058.451,74	43.617.191,36 RON 9.692.709,19 EUR	43.617.191,36			
	TOTAL Lista principala	620.909.669,30	508.357.183,44 RON 117.291.127,64 EUR	460.524.516,50 106.045.693,68			
12	Reabilitare Linie tramvai Iași - Dancu	73.246.982,66	71.782.043,00 RON 15.951.565,11 EUR			in evaluare	
	Reabilitare str. Aurel Vlaicu, str. V. Lupu, bd. Metalurgiei, reabilitare linie de tramvai de pe str. Ciurchi și str. Aurel Vlaicu reabilitare pod Ciurchi II și pod A. Vlaicu						
13	Reabilitarea infrastructurii rutiere in zona industrială a municipiului Iași	92.214.051,91	90.473.000,36 RON 20.105.111,19 EUR			in evaluare	
	Reabilitarea a 2 tronsoane de strada între Podul de Piatra și Podul Ros și Podul Roș - Podul Tudor Vladimirescu și construirea unui pasaj subteran unidirecțional între cele două tronsoane în zona Podul Ros						
14	Modernizarea legăturii rutiere Centrul Intermodal de Transport - Gara Iași	74.470.169,34	73.045.355,06 RON 17.202.118,33 EUR			in evaluare	
	Construirea unui pasaj subteran unidirecțional - zona Podul Ros și reabilitare și modernizare strada Splai Bahlui Mal Stâng, strada Bid. Mangeron, strada Bid. Chimiei, strada Drum Metalurgie.						



15	Regenerare urbana zona Lăpușneanu - Piața Unirii		13.368.769,03 RON				
	Modernizarea zonei din Piața Unirii și a reabilitarea străzii Lăpușneanu și a pasajului subteran de trecere între Piața Unirii și Bulevardul cel Mare și Sfânt.	13.588.348,88	2.970.837,56 EUR			in evaluare	
16	Amenajarea Plajei din zona Nicolina		11.372.130,24 RON				
	Reabilitare Plaja Nicolina, bazine cu apă sulfuroasă, plaja și construire clădire pentru desfășurarea activităților pe tot timpul anului	20.599.244,68	2.527.140,05 EUR			in evaluare	
	Total proiecte de rezervă		260.041.297,69 RON				
			58.756.772,25 EUR				
	Total Căminare		768.398.481,13 RON				
			176.047.899,89 EUR				