

ASOCIAȚIA ZONA METROPOLITANĂ IAȘI
RAPORT DE ACTIVITATE
PENTRU ANUL 2016

Denumire instituție: Asociația Zona Metropolitană Iași
Perioada de raportare: 01.01.2016 - 31.12.2016

A. RAPORT TEHNIC

I. Planificarea perioadei de programare 2014-2020

1. Elaborarea Planului de Mobilitate Urbană Durabilă (PMUD) pentru Polul de Creștere Iași 2016 - 2030

AZMI a sprijinit BERD și MDRAP în procesul de elaborare a planului de mobilitate a Polului de Creștere Iași, document care va fi cadru suport al proiectelor de transport urban ce urmează să se implementeze în perioada 2014-2020. Elaborarea documentului a fost atribuită unui consorțiu condus de PTV Transport Consult GmbH.

Principalele beneficii ale unui Plan de Mobilitate Urbană Durabilă sunt: facilitarea accesului tuturor la locurile de muncă și la servicii, reducerea poluării, a emisiilor de gaze cu efect de seră și a consumului de energie, îmbunătățirea siguranței și securității, reducerea costurilor de călătorie, obținerea unei mobilități unitare, fără întreruperi, creșterea atractivității și a calității mediului urban.

Planul de Mobilitate Urbană Durabilă pentru Polul de Creștere Iași a fost dezvoltat în parteneriat cu Primăria Municipiului Iași, Consiliul Județean Iași, Asociația de Dezvoltare Intercomunitară - Zona Metropolitană Iași și s-a concretizat într-o strategie care conține proiecte specifice



adresate comunității ce urmează să fie implementate până în anul 2030.

PMUD a fost finalizat, a primit avizul de mediu și a stat la baza elaborării Strategiei Integrate de Dezvoltare Urbană (SIDU) pentru perioada 2015 – 2030.

*“Daca planifici orasele pentru masini si trafic, vei obtine masini si trafic.
Daca planifici pentru oameni si locuri vei obtine oameni si locuri.”*

(Fred Kent)

În anul 2016 au avut loc o serie de evenimente, în legătură cu PMUD, la care Asociația Zona Metropolitană a participat în mod activ, la unele dintre acestea asigurând și secretariatul evenimentului respectiv și anume:

- 25.01.2016 am organizat un grup de lucru, format din reprezentanți delegați ai titularului planului, ai autorităților competente pentru protecția mediului și pentru sănătate, precum și ai altor autorități interesate de efectele implementării planului, în care a fost dezbătută prima versiune a PMUD, versiune care a fost transmisă către APM Iași și s-a solicitat emiterea deciziei de încadrare. Conform GH nr.1076/2004 privind stabilirea procedurii de realizare a evaluării de mediu pentru planuri și programe, acest grup de lucru a avut sarcina de a stabili domeniul și nivelul de detaliu al informațiilor ce trebuie incluse în raportul de mediu, precum și analiza efectelor semnificative ale PMUD asupra mediului. În urma dezbaterilor din grupul de lucru au reieșit o serie de observații care trebuiau preluate în plan, motiv pentru care APM Iași printr-o adresă din 11.02.2016 a solicitat refacerea acestuia.
- 08 februarie 2016 – participare la reuniunea de lucru privind planurile de mobilitate urbană pentru polii de creștere, reuniune organizată de către MDRAP și la care au participat:
 - reprezentanți ai AM POR;
 - reprezentanți ai BERD;
 - reprezentanți ai MMSC;
 - coordonatorii polilor de creștere;
 - reprezentanți ai primăriilor din polii de creștere;
 - reprezentanți ai zonelor metropolitane din polii de creștere;
 - experți și consultanți care au elaborat PMUD-urile pentru polii de creștere.

Scopul principal pentru care a fost convocată această reuniune a fost aceea de a verifica stadiile de elaborare ale planurilor, deoarece toate planurile pentru polii de creștere trebuiau finalizate și aprobate în consiliile locale până în luna mai 2016, deoarece se încheia finanțarea pentru BERD și acest ciclu trebuia finalizat cu planurile aprobate.

Cu această ocazie, Ministerul Mediului a transmis o adresă către toate Agențiile teritoriale de mediu, prin care solicita sprijinul din partea acestora pentru ca aceste planuri să primească avizul de mediu până în luna mai 2016.

- 15 martie 2016 – a fost organizată o dezbatere publică pe tema PMUD, dezbatere la care Asociația Zona Metropolitană a asigurat secretariatul acesteia (anunț public, transmitere invitații, transmiterea documentației către instituțiile cu atribuții în domeniu, întocmirea minutei etc.). În urma acestei dezbateri au fost ridicate o serie de obiecții, direct în cadrul dezbaterii, iar o altă serie de obiecții a fost transmisă ulterior, în scris, obiecții care au fost preluate în varianta finală a PMUD.

- 07 aprilie 2016 – am organizat grupul de lucru pentru alternativa finală a PMUD, conform adresei transmise de către APM Iași. Având în vedere că toate observațiile transmise cu ocazia întâlnirii grupului de lucru din 25.01.2016, a dezbaterii publice din 15.03.2016, precum și cele transmise pe e-mail în toată această perioadă au fost preluate în varianta finală, la finalul dezbaterilor din cadrul grupului a fost aprobată varianta finală a planului, urmînd să continuăm cu întocmirea Raportului de mediu.

- 24 mai 2016 prin adresa nr.5614 din 24.05.2016 am depus la APM Iași Raportul de mediu pentru Planul de Mobilitate Urbană Durabilă.



- 27 iulie 2016 a fost organizată dezbaterea publică pentru Raportul de mediu privind PMUD. Cu această ocazie participanții la dezbatere și-au exprimat opiniile, au făcut o serie de observații și



comentarii cu privire la proiectul de plan. Prin urmare APM Iași ne-a transmis ulterior o adresă prin care solicită soluțiile de rezolvare a problemelor semnalate de publicul interesat. Această problemă a fost rezolvată de către elaboratorul planului și prin urmare în data de,

- 12.08.2016 am participat la ședința Comisiei Tehnice de Evaluare (CTE) din cadrul Agenției pentru Protecția Mediului Iași, ședință în care am susținut și am argumentat necesitatea aprobării deciziei de emitere a avizului de mediu pentru PMUD.

- 28 august 2016 a fost luată Decizia de emitere a avizului de mediu de către APM Iași.

- 09 septembrie 2016 a fost emis Avizul de mediu pentru Planul de Mobilitate Urbană Durabilă pentru Polul de Creștere Iași.

- 19.09.2016 PMUD a fost aprobat în Consiliul Metropolitan, urmând să fie depus spre dezbateră și aprobare și în Consiliul Local Iași.

2. Strategia Integrată de Dezvoltare Urbană (SIDU) la nivelul ZMI pentru perioada 2015-2030

În anul 2016 au avut loc o serie de evenimente în legătură cu SIDU, la care Asociația Zona Metropolitană a participat în mod activ aducându-și contribuția la elaborarea acestui document, după cum putem aminti:

- Colectarea strategiilor tuturor membrilor metropolitan și punerea la dispoziția elaboratorului în vederea preluării proiectelor propuse prin aceste strategii în SIDU;

- În luna aprilie 2016 am transmis și ulterior am colectat o serie de chestionare către membrii metropolitan, chestionare menite să stabilească prioritățile de dezvoltare ale zonei metropolitane pentru perioada 2015 – 2030 și pe care le-am pus la dispoziția elaboratorului în vederea prelucrării și introducerii rezultatelor în SIDU;

- În data de 12.07.2016 am convocat membrii metropolitan, care împreună cu reprezentanți ai ADR NE, municipiului Iași precum și echipa de elaborare a planului din partea GEA Strategy & Consulting, au participat la o dezbateră pe tema SIDU, ca urmare a elaborării primului draft al acestui plan. În urma acestor dezbateri a rezultat



Strategia de dezvoltare durabilă
a comunei MIROSLAVA
pentru perioada 2014-2020



faptul că, chiar dacă au fost puse la dispoziție strategiile de dezvoltare ale membrilor metropolitani, este necesar ca, pentru o mai bună reprezentare a proiectelor partenerilor metropolitani în conceptul de dezvoltare strategică integrată să vină cu completări până în data de 20.07.2016.

- În perioada iulie – august 2016, personalul asociației a colaborat cu elbtoratorul planului, analizând, făcând observații, comentarii, propuneri de modificare și completare a documentului. În toată această perioadă documentul a fost îmbunătățit și s-a ajuns la o variantă care putea fi depusă la APM Iași.

- În data de 26.08.2016 am făcut notificarea prin care am depus prima versiune a SIDU la APM Iași și am solicitat declanșarea etapei de încadrare pentru a se decide dacă strategia se supune procedurii de evaluare de mediu, conform HG nr.1076/2004.

- În perioada 14 – 16 septembrie 2016 am participat la focus-grupurile, organizate la sala mare a Municipiului Iași, pe următoarele domenii din SIDU:

- Educație
- Economie
- Comunitate

Cu această ocazie toți participanții au avut ocazia să facă observații, completări, propuneri pentru îmbunătățirea documentului.

- În data de 28 septembrie 2016 am organizat o întâlnire informală cu elbtoratorul documentului GEA Strategi & Consulting și reprezentanți ai APM Iași în vederea formării unui punct de vedere pe care elbtoratorul să-l aibă în vedere, astfel încât documentul să poată intra pe procedura scurtă de avizare de mediu.

- În data de 11.10.2016, ca urmare a întâlnirii din 28 septembrie 2016, am primit de la APM Iași răspunsul la notificarea din 26.08.2016, prin care APM, în urma analizei primei versiuni a proiectului de plan, solicită completarea cu informații suplimentare referitoare la problemele de mediu.

II. Colaborare coordonator Pol de Creștere/SSDU și Ministerul Dezvoltării Regionale și Administrației Publice

☞ Reprezentanții Asociației Zona Metropolitană Iași au participat la întâlnirile de lucru organizate atât de MDRAP, cât și de ADR NE cu privire la Planurile de Mobilitate Urbană Durabilă, dar și cu alte teme privind dezvoltarea locală și regională:

- în 08.02.2016 la București, întâlnire organizată de către MDRAP în cadrul căreia au fost analizate stadiile de elaborare ale Planurilor de Mobilitate Urbană Durabilă pentru polii de creștere, precum și posibilitatea de a obține avizul de mediu într-o perioadă scurtă de timp;

- în 18.02.2016 la Piatra Neamț, prezentare proiect “Lagging Regions”, proiect care se înscrie în inițiativa DG Regio prin care își propune să sprijine regiunile mai puțin dezvoltate în realizarea/actualizarea unor strategii de specializare inteligentă. ADR NE are o strategie de specializare inteligentă încă din 2013 care are ca principale domenii de specializare inteligentă : Agricultură și Industria Alimentară, Textilele, Turismul, ITC, Medicina.

- În 05.04.2016 la București, seminar cu tema **planificarea și gestionarea sistemului de parcuri urbane**, seminar organizat de către Asociația pentru Tranziție Urbană București. La acest seminar, printre alte personalități a participat și Giuliano Mingardo - cercetător și lector la Universitatea Erasmus din Rotterdam și fondator al Academiei de Management și Mobilitate, care a venit cu exemple de bună practică din Amsterdam, oraș care răspunde provocărilor legate de calitatea aerului declanșate de directivele UE cu privire la emisiile de NO₂ și PM₁₀.

- în 20.04.2016 la Piatra Neamț, întâlnire organizată de către ADR NE, ocazie cu care au fost analizate principiile și conținutul planurilor de mobilitate, prezentarea unui model de contract de servicii publice de transport public urban elaborat în conformitate cu Regulamentul CE nr.1370/2007 și deasemeni au fost analizate Normele metodologice de aplicare a Legii nr.350/2001, capitolul referitor la planurile de mobilitate urbană durabilă;

- în 04.08.2016 la Piatra Neamț, întâlnire de lucru privind Ghidul pentru Axa 4 din POR 2014 – 2020. A fost făcută o informare cu privire la stadiul elaborării MySMIS, a

problemelor cu care se confruntă și a fost făcută solicitarea ca viitorii solicitanți de fonduri nerambursabile să facă simulări în sistem pentru familiarizare, descoperire de noi probleme și transmiterea lor către autoritățile centrale în vedere remedierii.

III. Pregătire, implementare și monitorizare proiecte

1. AZMI a continuat implementarea proiectului **PUSH & PULL – “Strategii de management a parcărilor și stimulente pentru transportul urban eficient din punct de vedere energetic”**.

Proiectul a fost promovat de municipalitatea din Graz, Austria, reprezentată de asociația FGM-AMOR - Austrian Mobility Research.

AZMI participă la acest proiect în calitate de partener, alături de alți 14 parteneri din diferite țări.

Proiectul își propune furnizarea de cunoștințe necesare partenerilor de proiect și observatorilor care doresc să implementeze sisteme similare, pentru a ajuta la atenuarea problemelor privind parcarile din orașele lor, consolidarea capacității partenerilor de proiect pentru gestionarea parcărilor și a consumului de energie printr-un transport intermodal durabil, derularea unor campanii de conștientizare privind mobilitatea, a unor campanii de promovare a deplasării cu bicicleta și a altor activități care pot fi incluse în viitorul plan de mobilitate realizat la nivelul Polului de Creștere Iași. Durata proiectului: 36 luni. Valoarea totală a proiectului: 1.839.840 Euro, Valoare buget ZMI: 36.940 Euro, Finanțare din partea U.E: 27.336 Euro.

Principalele obiective ale proiectului:

- **Reducerea consumului de energie** printr-un transfer modal de la mașină la alte moduri de transport mai durabile;
- **Consolidarea capacității** partenerilor de proiect să pună în aplicare măsuri de gestionare a parcărilor și de a încuraja un transfer modal;

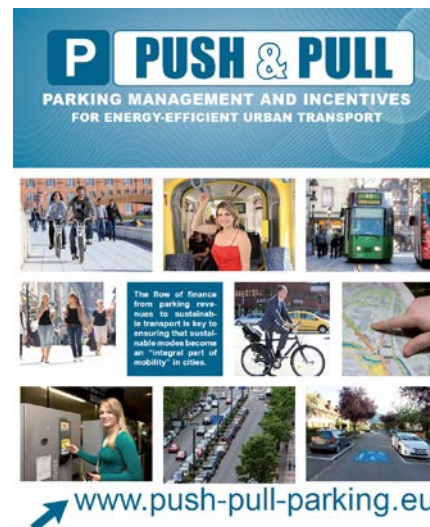

- **Încurajarea economiilor locale** prin abordări mai raționale în a furniza locuri de parcare, concentrându-se pe utilizatorii care contribuie cel mai mult la economiile locale, cum ar fi bicicliști, utilizatorii transportului public în comun și pietonii, ajutând orașul să economisească bani prin evitarea costurilor de construcție a unor parcări suplimentare;
- **Furnizarea de cunoștințe** necesare partenerilor de proiect și observatorilor care doresc să implementeze un sistem similar, pentru a ajuta la atenuarea problemelor de parcare în orașele lor, și **construirea de argumente politice**, pentru a-i sprijini în punerea în aplicare a acestor măsuri.

Pe parcursul anului 2016 au avut loc **2 evenimente pe proiectul Push&Pull:**

❖ În data de **5 aprilie 2016 un seminar** cu tema “Planificarea și gestionarea sistemului de parcări urbane” care a avut loc la București.

❖ În perioada 16 – 14 martie 2016 a fost organizată o întâlnire de lucru în Tarragona (Spania), întâlnire care a avut ca scop prezentarea progresului în ceea ce privește implementarea proiectului, realizarea unor schimburi de experiență între partenerii din proiect și de asemenea au fost discutate activitățile și întâlnirile care vor mai avea loc până la finalizarea proiectului.

Alte activități derulate în anul 2016 în cadrul proiectului Push&Pull:

- Interviu via Skype cu coordonatorii proiectului pentru a verifica progresul proiectului și rezultatul activităților desfășurate;
- Redactarea și aplicarea unor chestionare pentru conducătorii auto în două parcări din Iași și anume parcare de la Mănăstirea Golia și parcare de la Cinema Victoria (300 buc.), pentru a afla obiceiurile lor privind parcare mașinii și deasemenea care ar fi reacția lor la câteva măsuri și modificări propuse în privința managementului parcarilor;
- Distribuirea a 5000 de pliante studenților din campusurile universitare, cu scopul de a încuraja utilizarea transportului în comun și a bicicletei, ca alternativă la transportul cu mașina;
- Redactarea și aplicarea unor chestionare pentru tinerii studenți din Iași, înainte și după distribuirea de pliante pentru a măsura impactul campaniei de conștientizare asupra alternativelor de transport;

- Redactarea de rapoarte și alte documente tehnice și financiare periodice solicitate de coordonatorii proiectului în scopul monitorizării acestuia;

2. În data de 23 mai 2016 am avut o verificare ex-post pe proiectul **“Personal calificat pentru o administrație eficientă în Zona Metropolitană Iași” cod SMIS 15893**, proiect finanțat prin Programul Operațional Dezvoltarea Capacității Administrative, Axa prioritară 1 – Îmbunătățiri de structură și proces ale managementului ciclului de politici publice, Domeniul Major de Intervenție 1.3 – Îmbunătățirea eficacității organizaționale. În urma verificării s-a constatat că sustenabilitatea proiectului, prevăzută în cererea de finanțare aprobată, a fost asigurată așa cum a fost descrisă în cererea de finanțare. Materialele (suporturile de curs) au fost diseminate prin postarea acestora pe pagina de internet a Asociației Zona Metropolitană Iași, putând fi accesate la adresa <http://zmi.ro/podca/index.html?page=si>.

În ceea ce privește cunoștințele acumulate de personalul din administrațiile publice locale membre ale asociației în acest proiect, acestea au fost utilizate pentru implementarea altor proiecte, precum și pentru eficientizarea activității instituțiilor în care lucrează.

3. În data de 07 decembrie 2016 a avut loc o verificare ex-post pe proiectul **POSDRU/136/5.2/G/133212, cod SMIS 50922 cu titlul “DECoRDRU – Dezvoltarea Economică a Comunităților Rurale din Zona Metropolitană Iași prin Dezvoltarea Resurselor Umane”**, proiect finanțat prin Programul Operațional Sectorial Dezvoltarea Resurselor Umane, Axa prioritară 5 – Promovarea măsurilor active de ocupare, Domeniul Major de Intervenție 5.2 – Promovarea sustenabilității pe termen lung a zonelor rurale, în ceea ce privește dezvoltarea resurselor umane și ocuparea forței de muncă.

Pentru efectuarea verificării a trebuit să pregătim și să punem la dispoziția echipei de verificare următoarele documente:

1. Registrul mijloacelor fixe și Registrul obiectelor de inventar – în vederea verificării FEDR-ului.

2. Balanța la 06.2016

3. Cate un raport de sustenabilitate pentru fiecare an (I, II si III), conform modelului atașat.
 4. Pe suport optic, un dosar scanat (dosar de formare din sustenabilitate sau dosar de mediere/informare/etc. din perioada de sustenabilitate)
 5. Dovezile realizării indicatorilor post-proiect.
 7. Anexa 34, necesară doar în format editabil în cadrul vizitei ex-post.
 8. Reconciliera bancara: Un centralizator cu cererile de rambursare/plată/TVA/suplimentare depuse cu valoarea validată și data efectuării plăților de către AM. Se vor atasa la raport extrasele de cont bancare în care sunt evidențiate plățile (UE și BS) cererii finale efectuate de Autoritatea de Management, precum și plățile cererilor de rambursare suplimentare, acolo unde este cazul.
- Ulterior verificării ne-au mai fost solicitate o serie de documente, urmând ca în următoarea perioadă să primim și Procesul verbal de verificare ex-post.

IV. Promovarea Asociației Zona Metropolitană Iași

- ✓ AZMI a actualizat și îmbunătățit site-ul AZMI www.zmi.ro.
- ✓ AZMI a redactat și distribuit revista Iașul Metropolitan, cu activități specifice membrilor metropolitani
- ✓ AZMI a promovat în mod constant proiectele implementate la nivelul polului de creștere.
- ✓ Participare la AGA – FZMAUR în data de 15 aprilie 2016, în cadrul căreia a fost aprobată aderarea la FZMAUR a două noi Zone Metropolitane și anume Zona Metropolitană Cluj-Napoca și Zona Metropolitană Zalău.
- ✓ Deasemenea, la nivelul FZMAUR am colaborat cu colegii din celelalte zone metropolitane pentru identificarea unor proiecte eligibile la nivelul federației pentru perioada 2014-2020.



✓ Participare la grupul de lucru organizat de FZMAUR în parteneriat cu MDRAP în perioada 15 – 16 decembrie 2016 la Timișoara, ocazie cu care a fost semnat **“Acordul Cadru privind Parteneriatul național pentru dezvoltarea teritoriului”**.

Acest Acord de parteneriat a fost încheiat în baza Ordinului Ministrului

Dezvoltării Regionale și Administrației Publice nr.2816 din 27.10.2016.

Potrivit art.1 din Acord, scopul Acordului de parteneriat este de a dezvolta o abordare integrată și intersectorială într-o manieră deschisă și transparentă pentru dezvoltarea teritoriului național și care se bazează pe o puternică implicare a partenerilor prin reprezentanții desemnați.

Din partea MDRAP la acest grup de lucru a participat **Doamna Secretar de Stat Mihaela Vrabete**.



V. Alte activități ale Asociației Zona Metropolitană Iași

✓ Participare la **Ediția a VIII-a a Forumului Internațional pentru Turismul de Sănătate** organizat în perioada 21 – 23 aprilie 2016 la Râmnicu Vâlcea de către Fundația Amfiteatru. La eveniment au participat reprezentanți ai autorităților publice centrale și locale, membri ai mediului academic și de cercetare, conducători ai principalelor organizații



patronale și profesionale de profil, specialiști din domeniul sănătății, turismului și dezvoltării comunitare etc. Cu această ocazie au fost clarificate modalitățile de conlucrare între operatorii implicați în turismul de sănătate și, deasemenea, au fost asumate obiectivele și programele concrete (definitivarea programului „Sănătate și longevitate în

România”, elaborarea de produse turistice competitive, lansarea de site-uri specializate). Participanții au apreciat programul dedicat turismului de sănătate, în general, și activitatea clusterului ”Sănătate România”. În urma evaluării, Clusterului „Sănătate România” de către Secretariatul European pentru Analiza Clusterelor/ European Secretariat for Cluster Analysis (ESCA), i-a fost acordat calificativul „Bronz”, pentru Excelența Managementului Clusterului.

✓ Participare în data de 17 iunie 2016 la dezbateră **„Dezvoltare locală și regională cu finanțare europeană”**, eveniment organizat la Universitatea Al. I. Cuza din Iași sub egida “Parlamentul European în orașul tău”, la inițiativa Biroului de Informare pentru Parlamentul European în România, în parteneriat cu Universitatea Al. I. Cuza din Iași. Această dezbateră a avut ca scop informarea cu privire la accesarea fondurilor europene pentru noua perioadă de programare 2014-2020, cu impact vizat în dezvoltarea economico-socială echilibrată și durabilă a regiunilor de dezvoltare ale României în general și a Regiunii de Dezvoltare Nord-Est, în particular.

Ca o concluzie putem spune că această dezbateră a făcut o trecere în revistă a ceea ce a trebuit să facem și nu am făcut în perioada de programare 2007-2013, a creat premisele unor lecții de învățat, a unor noi idei de abordare prin prisma fondurilor nerambursabile a conceptului de dezvoltare economico-socială durabilă a României și în special a regiunii Moldovei.

✓ Participare în perioada 21 – 22 iunie 2016 la **Atelierul Expert pe Strategii de inovare de specializare inteligentă TAIEX-REGIO**, organizat în cadrul USAMV Iași de către ADR NE Piatra Neamț în colaborare cu Alianța Provinciilor din Olanda de Nord - Samenwerkingsverband Noord-Nederland. Scopul principal al workshop-ului a fost dezvoltarea mediului antreprenorial inovativ și stabilirea actorilor principali implicați în acest proces. Domeniile de intervenție selectate fiind: agrofood, managementul apei, energie, deșeuri și materiale noi.

✓ Participare în data de 30 iunie 2016 la **Conferința zonală „Implementarea Sistemului de Management Integrat al Deșeurilor în Județul Iași”**, eveniment organizat de către ADIS Iași la Palatul Culturii din Iași. Această conferință a avut ca scop informarea cu privire la finalizarea proiectului de management integrat al deșeurilor derulat de Județul Iași

cu fonduri nerambursabile din POS Mediu Axa prioritară 2 – Dezvoltarea sistemelor de management integrat al deșeurilor și reabilitarea siturilor contaminate istoric. Proiect unic în regiunea Moldovei, chiar și în țară prin valoare, durabilitate și impact, proiectul privind managementul integrat al deșeurilor la nivelul Județului Iași, reprezintă o modalitate de bună practică și pentru celelalte autorități publice locale din țară în demararea unor astfel de operațiuni cu țintă de țară “Zero Deșeurii în Depozit” și astfel, îndepărtarea României de la activarea clauzei de infrigement a Comisiei UE, cu privire la deșeurii.



✓ Participare în perioada 3-4 octombrie 2016, la București, Hotel Athenee Palace Hilton, la **Conferința “Orașul meu în Europa noastră”, precum și “Workshopul rețelei de dezvoltare urbană”**, evenimente organizate de Comisia Europeană în cooperare cu Ministerul Dezvoltării Regionale și Administrației Publice. Scopul acestor evenimente a fost acela de facilitare a dialogului și schimbului de expertiză între diferite persoane și/sau părți interesate în privința procesului de dezvoltare urbană integrată și durabilă pentru orizontul de timp 2014-2020.

Acest eveniment s-a bucurat de participarea unor înalte oficialități precum:

- Corina Crețu – Comisarul European pentru Politică Regională și Urbană;
- Vasile Dîncu – Viceprim-ministru și Ministrul Dezvoltării Regionale și Administrației Publice;
- Gabriela Firea – Primarul general al capitalei;
- Yordanka Fandakova – Primarul Sofiei;
- Florance Forzy-Raffard – Viceprimarul orașului Bordeaux;



Cele două evenimente sus-prezentate au fost o parte componentă a Festivalului culturii urbane și al dezvoltării urbane durabile UrbanFEST. Manifestări de acest gen au loc anual și își propun promovarea valorilor și politicilor

europene în domeniul dezvoltării urbane durabile. În anul 2016 festivalul a avut ca temă centrală Agenda Urbană pentru UE, cu accent pe economia circulară – un model care pune în echilibru dezvoltarea durabilă cu eco-design-ul de calitate, protejând, în același timp, resursele naturale și favorizând recuperările creative.

✓ În data de 5 octombrie 2016, la sediul Agenției de Dezvoltare Metropolitană din cadrul Asociației Zona Metropolitană Iași, a avut loc o vizită de lucru a doamnei Nellie van der Pasch de la Universitatea Van Hall Larenstein din Olanda, însoțită de DI Corneliu Popa, Expert comunicare în cadrul ADRNE.

Vizita a avut loc în cadrul [Programului Comun de Cooperare pentru Specializare Inteligentă dintre Regiunea Nord-Est și Olanda de Nord](#), având ca focus:

- Dezvoltarea rurală;
- Maparea și identificarea unor aspecte problematice din regiune, care ar putea fi soluționate/ameliorate prin activități de cercetare și inovare, în special în domeniul agricol (agricultura sustenabilă food și non-food, economie circulară) și ecologie/mediu.
- Identificarea unor zone din regiune potrivite pentru stabilirea unor living-lab-uri, zone rurale cu diferite grade de dezvoltare, unde studenți și cercetători români și olandezi să poată desfășura activități de studiu și cercetare în vederea identificării de soluții inovative de dezvoltare a potențialului local;
- Stabilirea de parteneriate cu GAL-urile, autoritățile locale și universitățile din regiune, ONG-uri, în vederea desfășurării unor activități comune.

La solicitarea dumneaei, a fost facilitată o întâlnire la Comuna Ciurea cu autoritatea locală reprezentată de DI primar Cătălin Lupu dar și cu staff-ul tehnic al GAL-ului “Colinele Iașului”. În cadrul întâlnirii de la Primăria Comunei Ciurea, a fost făcută o prezentare a GAL-ului, etapizarea procesului de constituire, desfășurare activitate, constituire parteneriate și



implementare de proiecte.

În urma discuțiilor de la Primăria Ciurea, s-au conturat perspectivele unor schimburi de experiență dintre specialiștii din Zona Metropolitană a Iașului, cu activitate preponderentă în mediul rural cu studenți/specialiști din Olanda, Regiunea de Nord, pe considerentul că parteneriatul creează puterea și dezvoltarea echilibrată și integrată.

VI. Activități administrative

- ✓ Organizarea activității în cadrul Asociației Zona Metropolitană Iași;
- ✓ Depunerea declarațiilor financiare lunare, a bilanțului contabil;
- ✓ Desfășurarea activităților financiare lunare.
- ✓ Organizarea ședințelor consiliului metropolitan Iași în anul 2016.
- ✓ Mutarea și organizarea biroului din Palatul Roznovanu în clădirea din Agatha Bârsescu nr.12.

B. RAPORT FINANCIAR

Nr. crt.	Specificatie	Prevederi 2016 TOTAL	Executie 31.12.2016 TOTAL	Procent
I	VENITURI TOTALE (I.1 + I.2 + I.3+I.4+I.5)	1.891.286,40	1.100.801,96	58,20%
I.1	Venituri din cotizatiile membrilor (A+B)	1.250.521,00	411.832,00	32,93%
A	Cotizatii curente (an 2016)	643.506,00	90.359,00	14,04%
I.1.1	Primaria Municipiului Iasi	500.000,00	27.500,00	5,50%
I.1.2	Consiliul Judetean Iasi	50.000,00	50.000,00	100,00%
I.1.3	Primaria Aroneanu	2.880,00	0,00	0,00%
I.1.4	Primaria Barnova	4.156,00	0,00	0,00%
I.1.5	Primaria Ciurea	10.333,00	0,00	0,00%
I.1.6	Primaria Comarna	2.297,00	2.297,00	100,00%
I.1.7	Primaria Dobrovat	0,00	0,00	#DIV/o!
I.1.8	Primaria Holboca	12.261,00	0,00	0,00%
I.1.9	Primaria Letcani	6.619,00	0,00	0,00%
I.1.10	Primaria Miroslava	8.333,00	0,00	0,00%
I.1.11	Primaria Mogosesti	2.700,00	2.700,00	100,00%
I.1.12	Primaria Movileni	1.593,00	0,00	0,00%
I.1.13	Primaria Popricani	7.196,00	0,00	0,00%
I.1.14	Primaria Prisacani	1.779,00	0,00	0,00%
I.1.15	Primaria Rediu	3.750,00	0,00	0,00%
I.1.16	Primaria Schitu Duca	4.462,00	0,00	0,00%
I.1.17	Primaria Tomesti	12.130,00	0,00	0,00%
I.1.18	Primaria Tutora	1.005,00	0,00	0,00%
I.1.19	Primaria Ungheni	4.150,00	0,00	0,00%
I.1.20	Primaria Valea Lupului	3.480,00	3.480,00	100,00%
I.1.21	Primaria Victoria	4.382,00	4.382,00	100,00%
B	Cotizații restante din anii precedenți (2007-2015)	607.015,00	321.473,00	52,96%
I.2	Venituri din dobânzile obținute	200,00	0,00	0,00%
I.3	Alte venituri	400,00	1.588,56	397,14%
I.4	Excedentul activitatii (2015)	630.165,40	630.165,40	100,00%
I.5	Venituri din proiecte europene	10.000,00	57.216,00	572,16%

II	CHELTUIELI TOTALE	1.021.434,84	467.112,21	45,73%
II.1	CHELTUIELI CU PERSONALUL	342.148,00	250.550,32	73,23%
II.1.1	Cheltuieli cu salariile personalului (net)	213.600,00	153.315,00	71,78%
II.1.2	Cheltuieli privind asigurarile si protectia sociala (contrib angajat + contrib angajator)	118.548,00	93.014,00	78,46%
II.1.3	Cheltuieli cu deplasari,detasari si transferuri	10.000,00	4.221,32	42,21%
II.2	CHELTUIELI MATERIALE	21.686,84	17.061,55	78,67%
II.2.1	Cheltuieli cu materialele consumabile	15.774,00	11.734,50	74,39%
II.2.2	Cheltuieli privind materialele de natura obiectelor de inventar	1.000,00	0,00	0,00%
II.2.3	Cheltuieli privind materialele nestocate	1.000,00	4.260,03	426,00%
II.2.4	Cheltuieli privind energia si apa	3.912,84	1.067,02	27,27%
II.3	CHELTUIELI CU IMPOZITE SI TAXE	2.000,00	7.893,83	394,69%
II.3.1	Cheltuieli cu alte impozite, taxe si varsaminte asimilate	2.000,00	7.893,83	394,69%
II.4	CHELTUIELI CU SERVICIILE EXECUTATE DE TERTI	83.600,00	58.642,98	70,15%
II.4.1	Alte cheltuieli cu serviciile executate de terti	50.000,00	33.045,84	66,09%
II.4.2	Cheltuieli cu intretinerea si reparatiile	4.800,00	15.689,23	326,86%
II.4.3	Cheltuieli cu primele de asigurare	8.000,00	0,00	0,00%
II.4.4	Cheltuieli postale si taxe de telecomunicatii	7.800,00	7.444,92	95,45%
II.4.5	Cheltuieli cu serviciile bancare si asimilate	3.000,00	1.943,32	64,78%
II.4.6	Alte cheltuieli(dobanzi, amortizare, diferente de curs valutar,transferuri)	10.000,00	519,67	5,20%
II.5	ALTE CHELTUIELI	562.000,00	3.755,93	0,67%
II.5.1	Cheltuieli de exploatare privind amortizarile si provizioanele	4.000,00	303,07	7,58%
II.5.2	Cheltuieli cu cotizatiile datorate (FNZMAUR)	3.000,00	3.000,00	100,00%
II.5.3	Cheltuieli cu studii si cercetari	150.000,00	0,00	0,00%
II.5.4	Cheltuieli pentru pregătirea proiectelor 2014-2020	400.000,00	0,00	0,00%
II.5.5	Cheltuieli de protocol	5.000,00	452,86	9,06%
II.6	Cheltuieli cu proiectele europene aflate în implementare	10.000,00	129.207,60	1292,08%

Proiect	Proгноza	Executat
Push&Pull	10.000,00	25.704,19
DecorDRU	0,00	103.503,41
Total	10.000,00	129.207,60

GRAFICE VENITURI

Executia veniturilor 2016	Valoric	Procent (%)
Venituri prognozate 2016	1.891.286,40	
Venituri executate 2016	1.100.801,96	58,20%

Tipologia veniturilor 2016 (prognozat vs executat)	Prognozat (val)	Executat (val)	Procent (%)
Venituri din cotizatiile membrilor	1.250.521,00	411.832,00	32,93%
Venituri din proiecte - dezvoltare	10.000,00	57.216,00	572,16%
Venituri din functionare	630.765,40	631.753,96	100,16%
Total	1.891.286,40	1.100.801,96	

Pondere cotizatiilor platite pe parteneri i metropolitan	Valoric	Procent (%)
Primaria Municipiului Iasi	250.000,00	60,70%
Consiliul Judetean Iasi	50.000,00	12,14%
Primaria Aroneanu	0,00	0,00%
Primaria Barnova	0,00	0,00%
Primaria Ciurea	0,00	0,00%
Primaria Comarna	2.297,00	0,56%
Primaria Dobrovat	0,00	0,00%
Primaria Holboca	0,00	0,00%
Primaria Letcani	0,00	0,00%
Primaria Miroszlava	0,00	0,00%
Primaria Mogosesti	2.700,00	0,66%
Primaria Movileni	0,00	0,00%
Primaria Popricani	19.353,00	4,70%
Primaria Prisacani	10.000,00	2,43%
Primaria Rediu	0,00	0,00%
Primaria Schitu Duca	0,00	0,00%
Primaria Tomesti	41.780,00	10,14%
Primaria Tutora	0,00	0,00%
Primaria Ungheni	0,00	0,00%
Primaria Valea Lupului	31.320,00	7,61%
Primaria Victoria	4.382,00	1,06%
Total	411.832,00	

GRAFICE CHELTUIELI

Execuția cheltuielilor 2016	Valoric	Procent (%)
Cheltuieli prognozate 2016	1.021.434,84	
Cheltuieli executate 2016	467.112,21	45,73%

Tipologia cheltuielilor 2016 (prognozat vs executat)	Prognozat (val)	Executat (val)	Procent (%)
CHELTUIELI CU PERSONALUL	342.148,00	250.550,32	73,23%
CHELTUIELI MATERIALE	21.686,84	17.061,55	78,67%
CHELTUIELI CU IMPOZITE SI TAXE	2.000,00	7.893,83	394,69%
CHELTUIELI CU SERVICIILE EXECUTATE DE TERTI	83.600,00	58.642,98	70,15%
ALTE CHELTUIELI	562.000,00	3.755,93	0,67%
Cheltuieli cu proiectele europene aflate în implementare	10.000,00	129.207,60	1292,08%
Total	1.021.434,84	467.112,21	

TABLOUL COTIZATIILOR MEMBRILOR AZMI

Conform balantelor de verificare lunare ale anului 2016

	Cotizatii curent 2016	Cotizatii rest 2007 – 2015	TOTAL COTIZATII 2007 – 2016	Inc curent 2016	Inc rest 2007 – 2015	TOTAL INCASARI 2007 – 2016	TOTAL RESTANTE 2007 – 2016	Ani rest
Primaria Municipiului Iasi	500.000,00	222.500,00	722.500,00	27.500,00	222.500,00	250.000,00	472.500,00	0,95
Consiliul Judetean Iasi	50.000,00	0,00	50.000,00	50.000,00		50.000,00	0,00	0,00
Primaria Aroneanu	2.880,00	10.080,00	12.960,00			0,00	12.960,00	4,50
Primaria Barnova	4.156,00	0,00	4.156,00			0,00	4.156,00	1,00
Primaria Ciurea	10.333,00	66.931,00	77.264,00			0,00	77.264,00	7,48
Primaria Comarna	2.297,00	0,00	2.297,00	2.297,00		2.297,00	0,00	0,00
Primaria Dobrovat	0,00	0,00	0,00			0,00	0,00	#DIV/0!
Primaria Holboca	12.261,00	0,00	12.261,00			0,00	12.261,00	1,00
Primaria Letcani	6.619,00	46.333,00	52.952,00			0,00	52.952,00	8,00
Primaria Miroslova	8.333,00	41.665,00	49.998,00			0,00	49.998,00	6,00
Primaria Mogosesti	2.700,00	0,00	2.700,00	2.700,00		2.700,00	0,00	0,00
Primaria Movileni	1.593,00	7.965,00	9.558,00			0,00	9.558,00	6,00
Primaria Popricani	7.196,00	35.980,00	43.176,00		19.353,00	19.353,00	23.823,00	3,31
Primaria Prisacani	1.779,00	16.011,00	17.790,00		10.000,00	10.000,00	7.790,00	4,38
Primaria Rediu	3.750,00	26.250,00	30.000,00			0,00	30.000,00	8,00
Primaria Schitu Duca	4.462,00	22.310,00	26.772,00			0,00	26.772,00	6,00
Primaria Tomesti	12.130,00	41.780,00	53.910,00		41.780,00	41.780,00	12.130,00	1,00
Primaria Tutora	1.005,00	4.020,00	5.025,00			0,00	5.025,00	5,00
Primaria Ungheni	4.150,00	37.350,00	41.500,00			0,00	41.500,00	10,00
Primaria Valea Lupului	3.480,00	27.840,00	31.320,00	3.480,00	27.840,00	31.320,00	0,00	0,00
Primaria Victoria	4.382,00	0,00	4.382,00	4.382,00		4.382,00	0,00	0,00
TOTAL	643.506,00	607.015,00	1.250.521,00	90.359,00	321.473,00	411.832,00	838.689,00	